



PC Manager
Guida Utente

CONTENUTO

Icone sulla finestra principale

Installazione

Selettore Modalità ed indicatori Led

La finestra principale

Connessione dati

- Stabilire una connessione dati

- Interrompere una connessione dati

- Profili (Configurazione dialup)

- Aggiungere una configurazione di dialup

- Default

- Modificare una configurazione di dialup

- Eliminare una configurazione di dialup

- Reset

- Statistiche di flusso di dati

Rubrica telefonica

- Aggiungere un contatto

- Modificare un contatto

- Inviare un messaggio ad un contatto

- Eliminare/Eliminare tutto

SMS

- Leggere un nuovo SMS

- Comporre ed inviare SMS

- Rispondere a SMS

- Inoltrare SMS

- Salvare il numero del mittente

- Re-inviare SMS

- Eliminare/Eliminare tutto

- Opzioni

Opzioni

- Avvio automatico all'accensione

- Riduzione automatica ad icona

- Preferenza su Carta SIM

- Preferenza su Memoria Interna

- Opzioni per SMS

- A) Cambiare il numero del centro messaggi SMS

- B) Cambiare il routing degli SMS

- C) Periodo validità SMS

- Opzioni di rete

- A) Scegliere la banda di frequenza

- B) Selezionare una rete

- Opzioni di sicurezza

- A) Abilitare/Disabilitare PIN1

- B) Modificare PIN1

- C) Sbloccare PIN1

- Opzioni Suono

Suono di notifica per SMS
Abilitare/Disabilitare la modalità fuori linea

Versione

Aiuto

Guida di sicurezza

Guida risoluzione problemi

Perché l'applicazione PC Manager mostra sempre il messaggio "Impossibile trovare porta..."

Perché l'applicazione PC Manager mostra "Nessuna SIM"

Perché l'applicazione PC Manager mostra "Assenza rete"

Impossibile inviare SMS

Impossibile connettersi ad Internet

Connessione ad Internet stabilita ma impossibile aprire un sito web

Appendice

Led indicatori

Icone sulla finestra principale

ICONA	SIGNIFICATO
	Il PC Manager ha rilevato la presenza di 
	Il PC Manager non ha rilevato la presenza di 
	Intensità segnale di rete
	Connessione con rete stabilita
	Connessione con rete interrotta
	GSM in uso
	GSM non in uso
	EDGE in uso
	EDGE non in uso
	HSDPA in uso
	HSDPA non in uso
	WCDMA in uso
	WCDMA non in uso
	Memoria messaggi piena

Installazione

Eseguire il file Setup-exe per installare l'applicazione PC Manager ed i relativi drivers.

Se si utilizza il file Setup.exe presente sulla memoria USB di  , spostare il selettore di Modalità da USB a Modem quando il processo di installazione richiede di inserire l'apparato, il quale dovrà quindi essere rimosso e reinserito nel proprio computer.

Selettore Modalità ed indicatori Led

MD-@ supporta le funzioni di Disco di Memoria USB e di Modem, è pertanto necessario intervenire sul selettore di Modalità manualmente per alternare queste due diverse funzioni. **MD-@** è dotato di 4 indicatori Led che rappresentano le diverse modalità di utilizzo (per maggiori dettagli, vedere al capitolo Appendice).

Qui di seguito si evidenzia la localizzazione del Selettore di Modalità e degli indicatori Led:



1. Selettore Modalità
2. Indicatori Led

La finestra principale

Questa è la principale finestra del PC Manager:

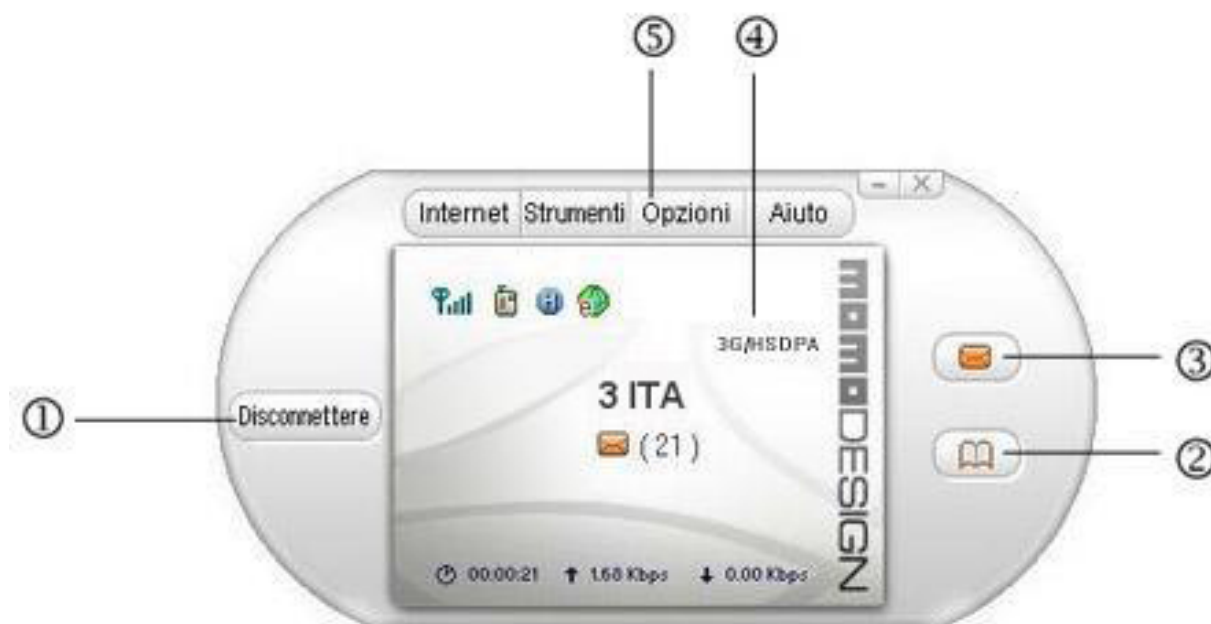

1. Connessione/Disconnessione
2. Rubrica telefonica
3. Gestione SMS
4. Indicazione dello stato di **MD-@**, inclusi intensità di segnale di rete, logo dell'operatore, nome della rete in uso, numero dei messaggi non letti e delle chiamate perse, tempo di connessione e "rate" di trasferimento (invio/ricezione) dei dati. Se non è stata inserita una carta SIM, il messaggio "Nessuna Carta SIM" apparirà sul display.
5. Menu aggiuntivo a cascata comprendente Internet, Strumenti, Opzioni e Aiuto. Impostare la configurazione desiderata per l'utilizzo di **MD-@**.

Connessione dati

Utilizzando **MD-@** è possibile ora stabilire una connessione dati su rete GSM/WCDMA. Tale connessione richiede la copertura di rete GSM, GPRS, EDGE o WCDMA. Per ciascuna delle diverse tecnologie menzionate, **MD-@** si conatterà ad un numero telefonico specifico.

(**MD-@** supporta la tecnologia HSDPA fino a 7.2 Mbps e WCDMA 384 kbps)

Stabilire una connessione dati

- 1) Selezionare "Internet > Profili",

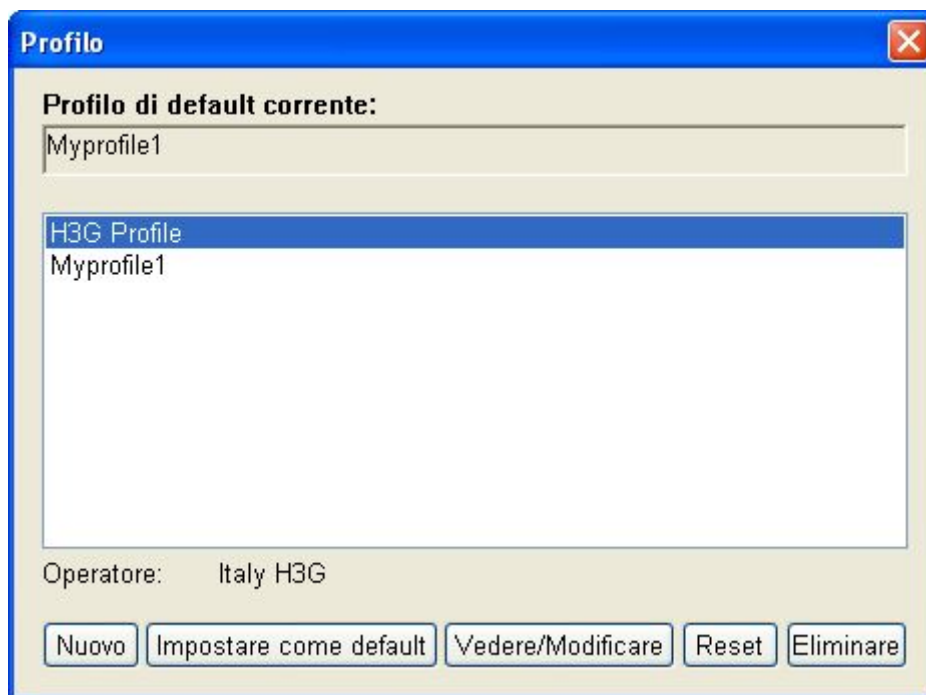

- 2) Selezionare un profilo nella lista e quindi premere su "Impostare come Default",
- 3) Selezionare "Internet > Connettere" o premere su "Connettere" per stabilire una connessione dati.

Interrompere una connessione dati

Per disconnettersi dalla rete, selezionare "Internet > Disconnettere" o premere su "Disconnettere".

Profili (Configurazione di dialup)

Aggiungere una configurazione di dialup

- 1) Selezionare "Internet > Profili"
- 2) Selezionare "Nuovo", inserire il Nome del Profilo desiderato e selezionare una rete dalla finestra apparsa; il setup del dialup si trova nelle opzioni avanzate; premere "Terminare" per salvare e chiudere la finestra

- Ogni profilo dipende dai parametri di impostazione dell'operatore
- Se si rendono necessari parametri quali CSD, DNS, PPP and TCP/IP, premere su "Impostazioni Avanzate" e impostarli come dovuto. Al termine, premere su "OK" per salvare e chiudere la finestra. Fare eventualmente riferimento alle proprietà di rete di Windows per queste impostazioni.

Default

- 1) Selezionare "Internet > Profili"
- 2) Selezionare un profilo dalla lista e premere su "Impostare come Default"

Modificare una configurazione di dialup

- 1) Selezionare "Internet > Profili"
- 2) Selezionare un profilo dalla lista e premere su "Visualizzare/Modificare"
- 3) Effettuare le modifiche necessarie
- 4) Premere su "Terminare" per salvare e chiudere la finestra

Eliminare una configurazione di dialup

- 1) Selezionare "Internet > Profili"
- 2) Selezionare un profilo dalla lista e premere "Eliminare"
- 3) Nella casella di conferma, premere su "OK" per procedere.

Reset

- 1) Selezionare "Internet > Profili"
- 2) Premere su "Reset" per reimpostare i parametri di base

Rubrica telefonica

Una volta che un numero è stato memorizzato nella propria Rubrica telefonica, sarà possibile inviargli una chiamata selezionandolo dalla Rubrica stessa.

Selezionare "Strumenti > Rubrica Telefonica". Vi si troveranno due tabelle, ovvero Locale e Carta SIM.

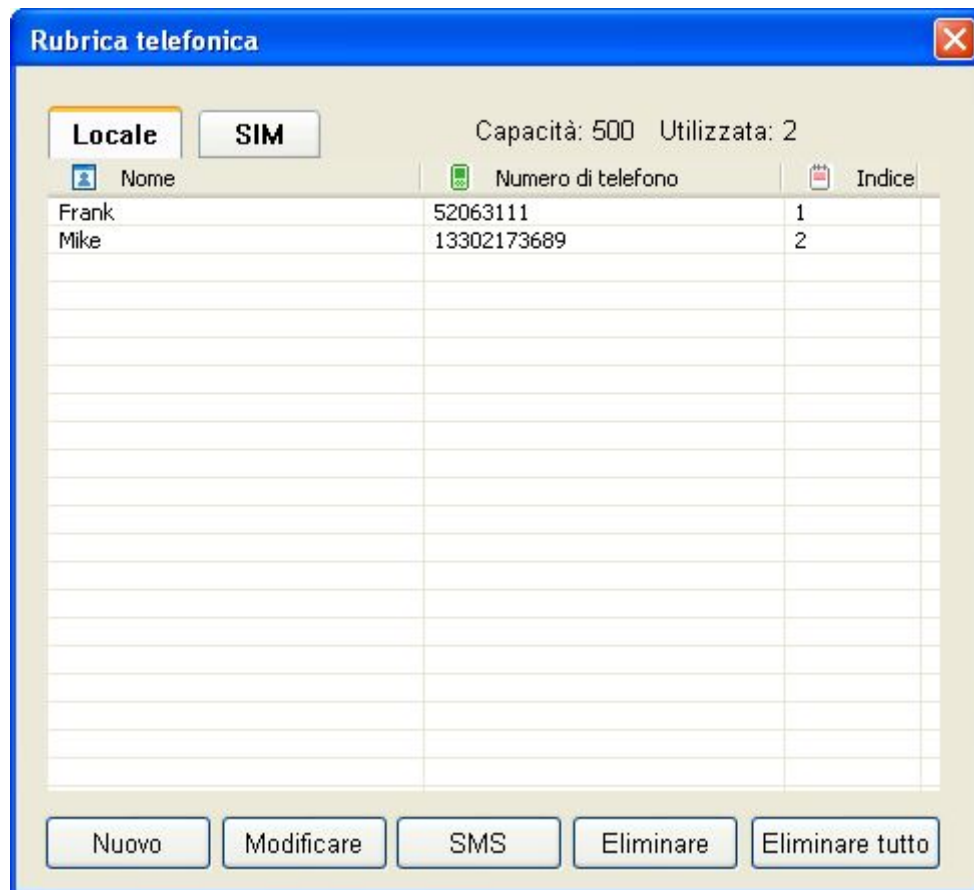

- Premere su “Nome” o “Numero telefonico” per visualizzare la lista in ordine di nome o di numero di telefono.
- Nell’angolo alto a destra, sarà possibile visualizzare la capacità totale di memoria e la relativa quota utilizzata. Nel caso della carta SIM, tale disponibilità di memoria dipenderà dalla carta SIM stessa.

Aggiungere un contatto

- 1) Premere su  o selezionare “Strumenti > Rubrica”
- 2) Premere su “Nuovo”
- 3) Inserire il nome ed il numero telefonico del contatto
- 4) Premere “OK” per salvare

Modificare un contatto

- 1) Premere su  o selezionare “Strumenti > Rubrica”
- 2) Selezionare il contatto dalla lista e premere “Modificare”, oppure premere due volte in corrispondenza del contatto
- 3) Inserire il nome ed il numero telefonico
- 4) Premere “OK” per salvare

Inviare un messaggio ad un contatto

- 1) Premere su  o selezionare “Strumenti > Rubrica”
- 2) Selezionare il contatto dalla lista e premere “SMS”
- 3) Comporre il messaggio desiderato e successivamente premere “Inviare”

Eliminare/Eliminare tutto

- 1) Premere su  o selezionare “Strumenti > Rubrica”

-
- 2) Selezionare il contatto dalla lista e premere "Eliminare"; oppure premere su "Eliminare tutto" per eliminare tutti i contatti.
 - 3) Nella casella di conferma, premere su "OK" per procedere.

SMS



Gli SMS (Short Message Service) costituiscono un servizio offerto dagli operatori, che permette di inviare e ricevere brevi messaggi. Contattare, se necessario, il proprio operatore per verificare la disponibilità di tale servizio.

Qualora si sia in Modalità fuori linea, i messaggi vengono memorizzati dall'operatore e una volta connessi alla rete, l'operatore li invierà al numero della carta SIM e il PC Manager ne rileverà la ricezione. Qualora la memoria SMS sia piena (icona  a display), non sarà possibile ricevere nuovi messaggi e sarà quindi necessario provvedere alla cancellazione di alcuni (o di tutti) gli SMS già ricevuti. In presenza di nuovi messaggi non letti e con la finestra dell'applicazione ridotta ad icona, un'altra icona sulla barra di sistema ricorderà che vi sono tali messaggi non ancora aperti.

Nella finestra SMS è possibile:

- Leggere SMS
- Comporre ed inviare SMS
- Visualizzare gli SMS inviati
- Rispondere o inoltrare SMS
- Eliminare SMS

Leggere un nuovo SMS

- 1) Premere su  o selezionare "Strumenti > SMS" per aprire la cartella "Inbox";
- 2) Premere due volte su un messaggio non letto () per aprirlo

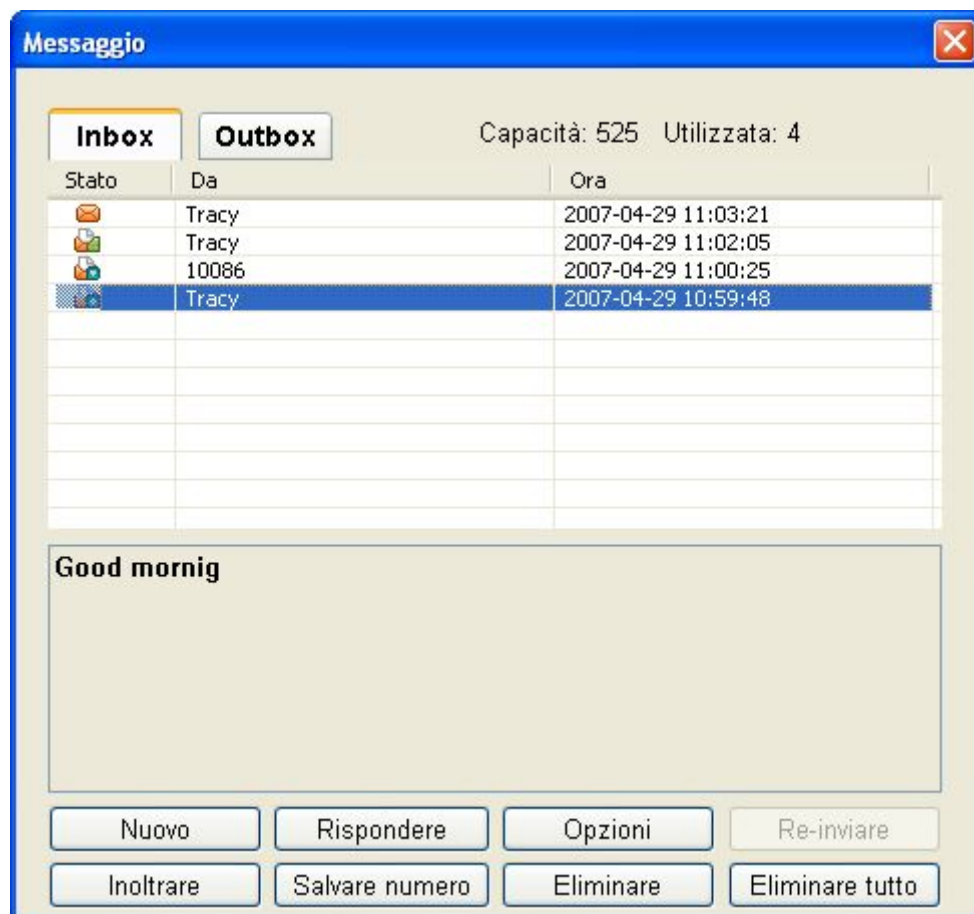

- - Messaggi memorizzati sulla memoria interna - Messaggi memorizzati su carta SIM
- Premere su "Da" o "A" per elencare i messaggi per nome o numero telefonico; oppure premere su "Data" per elencarli a seconda del momento di ricezione (o di invio).
- Nell'angolo alto a destra, sarà possibile visualizzare la capacità totale di memoria e la relativa quota utilizzata. Tale disponibilità di memoria potrà variare a seconda della carta SIM in uso.

Modificare ed inviare SMS

- 1) Premere su o selezionare "Strumenti > SMS" per aprire la cartella "Inbox" o "Outbox";
- 2) Premere su "Nuovo"
- 3) Comporre il messaggio desiderato ed inserire il numero del destinatario, quindi premere "Inviare"

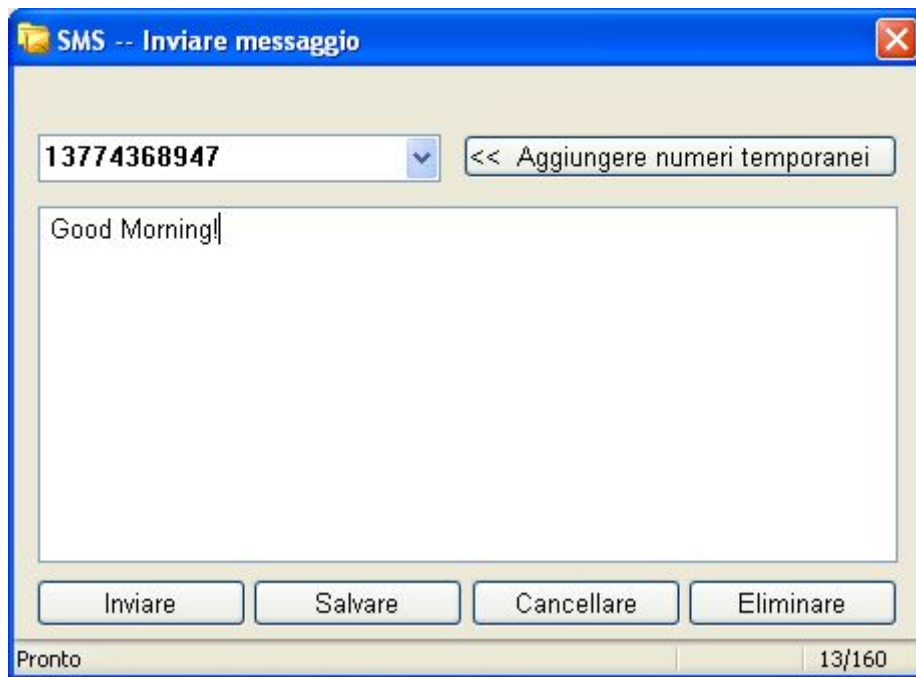

Nella finestra di composizione dell'SMS, è possibile:

- Selezionare “Aggiungere numero temporaneo” dopo aver inviato il messaggio. Questo numero di destinazione verrà aggiunto alla lista.
- Selezionare la lista per aprire la Rubrica telefonica e scegliere un contatto.
- Premere su “Salvare” per memorizzare il messaggio nella “Outbox”.
- Premere su “Cancellare” per cancellare il testo inserito.
- Premere su “Eliminare” per chiudere la finestra.

Rispondere a SMS

- 1) Premere su  o selezionare “Strumenti > SMS” per aprire la cartella “Inbox”;
- 2) Selezionare il messaggio desiderato e premere su “Rispondere”
- 3) Comporre il messaggio desiderato e premere “Inviare”

Inoltare SMS

- 1) Premere su  o selezionare “Strumenti > SMS” per aprire la cartella “Inbox” o “Outbox”;
- 2) Selezionare il messaggio desiderato e premere su “Inoltare”
- 3) Inserire il numero di destinazione o selezionarlo dalla lista e premere “Inviare”

Salvare il numero del mittente

- 1) Premere su  o selezionare “Strumenti > SMS” per aprire la cartella “Inbox”;
- 2) Selezionare il messaggio del mittente che si intende memorizzare e premere “Salvare Numero”
- 3) Inserire il nome del mittente
- 4) Premere “OK” per salvare

Re-inviare SMS

- 1) Premere su  o selezionare “Strumenti > SMS” per aprire la cartella “Outbox”;
- 2) Selezionare il messaggio desiderato e premere su “Re-inviare”

Eliminare/Eliminare tutto

- 1) Premere su  o selezionare “Strumenti > SMS” per aprire la cartella “Inbox” o “Outbox”;

-
- 2) Selezionare il messaggio (o i messaggi) desiderato/i e premere su "Eliminare", oppure premere su "Eliminare tutto" per eliminare tutti i messaggi
 - 3) Nella casella di conferma, premere su "OK" per procedere.

Opzioni

Dopo aver inviato un messaggio (indipendentemente che l'invio sia avvenuto correttamente o non sia riuscito) è comunque possibile salvarlo nella cartella "Outbox"

- 1) Premere su  o selezionare "Strumenti > SMS"
- 2) Premere su "Opzioni"
- 3) Selezionare "Salvare dopo invio" oppure
- 4) Selezionare "Non salvare" se si desidera che i messaggi non vengano salvati.

Opzioni

Nel menu "Opzioni" è possibile impostare le proprie preferenze o configurare **MD-@**.

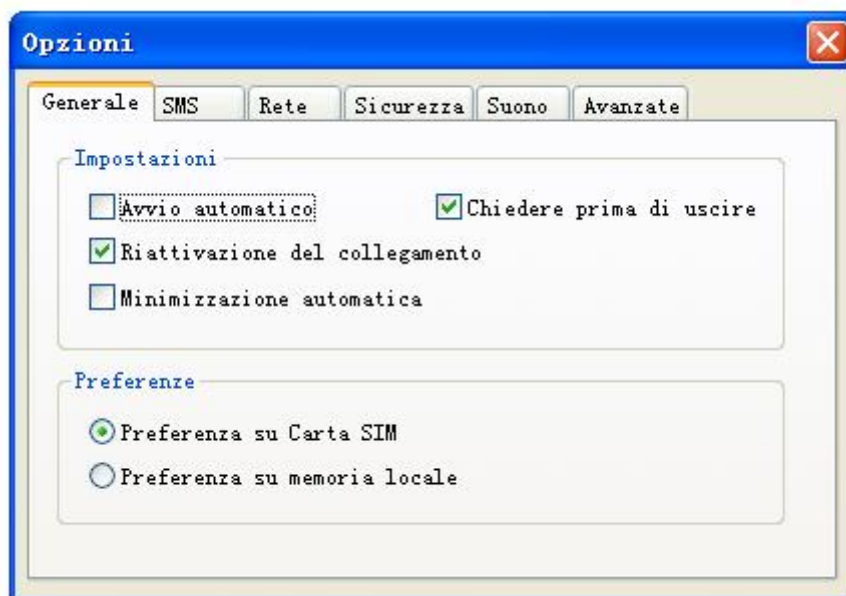

Avvio automatico all'accensione

Se attivata, questa funzione permetterà a PC Manager di avviarsi contemporaneamente all'avvio di Windows. In caso contrario, l'avvio di PC Manager dovrà essere effettuato manualmente (attraverso un collegamento sul Desktop o dal menu di Windows)

- 1) Nella finestra principale, selezionare "Opzioni > Generale"
- 2) Selezionare, se desiderato, la casella "Avvio automatico"

Riduzione automatica ad icona

Se attivata, questa funzione permetterà a PC Manager di ridursi ad icona dopo l'avvio di Windows. E' possibile verificarne lo stato sulla barra di sistema.

- 1) Nella finestra principale, selezionare "Opzioni > Generale"
- 2) Selezionare, se desiderato, la casella "Riduzione automatica ad icona"

Riattivazione automatica del collegamento

Riattivazione Automatica del Collegamento Se selezionata, il PC Manager cercherà di riattivare il collegamento internet interrotto per assenza di segnale, non appena il segnale ritorna disponibile.

- 1) Nella finestra principale, selezionare "Opzioni > Generale"
- 2) Selezionare, se desiderato, la casella "Riattivazione Automatica del Collegamento"

Chiedere prima di uscire

Se selezionata, il PC Manager mostrerà una finestra di messaggio prima dell'uscita dell'applicazione.

Nota: La chiusura di PC Manager comporterà lo spegnimento della Scheda Dati e quest'operazione potrebbe richiedere alcuni secondi.

- 1) Nella finestra principale, selezionare "Opzioni > Generale"
- 2) Selezionare, se desiderato, la casella "Chiedere prima di uscire"

Preferenza su Carta SIM

Se selezionata, i contatti e gli SMS verranno memorizzati con priorità sulla carta SIM.

- 1) Nella finestra principale, selezionare "Opzioni > Generale"
- 2) Selezionare la casella "Carta SIM Preferita"

Preferenza su Memoria Interna

Se selezionata, i contatti e gli SMS verranno memorizzati con priorità sulla memoria interna di .

- 1) Nella finestra principale, selezionare "Opzioni > Generale"
- 2) Selezionare la casella "Memoria Interna Preferita"

Opzioni per SMS

E' possibile:

- A) Cambiare il numero del centro messaggi SMS
- B) Cambiare il routing degli SMS
- C) Cambiare il periodo validità SMS

A) Cambiare il numero del centro messaggi SMS

Quando un SMS viene inviato, verrà mantenuto nel centro messaggi dell'operatore fino a quando non raggiungerà il destinatario desiderato. Il numero del centro messaggi è visibile nella carta SIM e deve essere modificato solo su invito dell'operatore. Qualora si renda necessario:

- 1) Nella finestra principale, selezionare "Opzioni > SMS"
- 2) Modificare il numero del "Centro Servizi"
- 3) Premere su "Applicare" per salvare la modifica

B) Cambiare il routing degli SMS

Questa funzione costituisce la modalità di invio degli SMS, essa può essere basata su "CS" o su "PS" (quest'ultimo è di default).

- 1) Nella finestra principale, selezionare "Opzioni > SMS"
- 2) Selezionare "Preferenza CS" o "Preferenza PS" nella lista a cascata.
 - CS - Circuit Switching
 - PS - Packet Switching

C) Periodo validità SMS

Questo parametro indica il periodo nel quale i messaggi inviati resteranno presso l'operatore prima d'essere inoltrati al destinatario. Se per esempio il destinatario non è in grado di ricevere SMS perché non connesso o altre ragioni (ad es. memoria messaggi piena), i propri messaggi inviati saranno mantenuti per il periodo di tempo qui impostato. Se tale durata trascorre senza che sia stato possibile recapitare il messaggio al destinatario, tale messaggio verrà cancellato dall'operatore.

- 1) Nella finestra principale, selezionare "Opzioni > SMS"
- 2) Selezionare l'unità di tempo in "Unità" e il valore in "Valore"

Unità	Valore
Ore	1 ora, 6 ore, 12 ore
Giorni	1 giorno, 2 giorni, 4 giorni, 6 giorni
Settimane	1 settimana, 2 settimane, 3 settimane, 4 settimane
Tempo massimo	

Opzioni di rete

A seconda della regione in cui ci si trovi, è possibile vi siano contemporaneamente più reti disponibili. Per default, **MD-@** si collegherà alla rete disponibile e corrispondente al proprio profilo impostato. E' comunque possibile scegliere la rete alla quale collegarsi fra quelle visibili nella lista del PC Manager.

A) Scegliere la banda di frequenza

Per default, **MD-@** sceglierà automaticamente una banda di frequenza a meno che l'operatore non disponga di specifiche istruzioni a riguardo.

- 1) Nella finestra principale, selezionare "Opzioni > Rete"
- 2) Selezionare una delle "Banda di frequenza" disponibili sulla lista.

Dettagli di ogni Banda di Frequenza:

Dati	Descrizione
Auto	Scelta automatica della rete
GSM 1900	Solo rete 2G (GPRS/EDGE) con frequenze GSM1900 (principalmente in Nord America)
3G Solo	Solo rete 3G (UMTS/HSDPA) con frequenza WCDMA2100 (principalmente in Europa, Asia e Australia)
3G/GSM	Solo rete con frequenze WCDMA 2100, GSM 900 e GSM 1800 (principalmente al di fuori del Nord America)

B) Selezionare una rete

- 1) Nella finestra principale, selezionare "Opzioni > Rete"
- 2) Selezionare "Automatica" o "Manuale" in "Selezione Rete"

- Automatica – **MD-@** selezionerà automaticamente una rete
- Manuale – L'utente selezionerà una rete dal PC Manager

Opzioni di sicurezza

La carta SIM è dotata di un microchip contenente importanti informazioni che vengono usate dall'operatore per identificare l'utente e verificarne la disponibilità dei servizi, in aggiunta ogni carta SIM è dotata di un codice PIN. Il codice PIN1 determina l'abilitazione o la disabilitazione delle funzioni di sicurezza della carta, in modo da prevenire l'uso non autorizzato del proprio contratto qualora la carta SIM fosse rubata o perduta. Sono possibili normalmente 3 tentativi d'immissione del PIN1, qualora fosse inserito per più volte un PIN errato, la carta SIM risulterà bloccata.

A) Abilitare/Disabilitare PIN1

Come detto, il PIN1 permette di evitare l'uso non autorizzato della carta SIM. Una volta che quest'ultima è stata protetta dall'attivazione del PIN1, questo dovrà essere inserito per poterla utilizzare sia da

MD-@ che da qualunque altro strumento (ad esempio da un telefono mobile). Contattare il proprio operatore prima di attivare questa funzione.

- 1) Nella finestra principale, selezionare "Opzioni > Sicurezza"
- 2) Se il PIN1 è disabilitato, premere su "Attivare" ed inserire il codice PIN1; qualora invece la funzione PIN1 fosse già attiva, premere su "Disattivare" ed inserire il codice PIN1 per disabilitare la funzione stessa.

B) Modificare PIN1

- 1) Nella finestra principale, selezionare "Opzioni > Sicurezza"
- 2) Se il PIN1 è disabilitato, bisogna innanzitutto abilitarlo
- 3) Premere su "Modificare"
- 4) Inserire il vecchio codice PIN
- 5) Inserire il nuovo codice PIN
- 6) Inserire nuovamente il nuovo codice PIN per confermare
- 7) Premere "OK" per salvare

C) Sbloccare PIN1

- 1) Ottenere il codice PUK dal proprio operatore
- 2) Inserire il codice PUK e premere "OK"
- 3) Inserire il nuovo codice PIN
- 4) Inserire nuovamente il nuovo codice PIN per confermare
- 5) Confermare la modifica

Opzioni Suono

All'interno del menu "Opzioni", la pagina relativa ai "Suoni" permette l'impostazione dei suoni di notifica relativi agli SMS.

Suono di notifica per SMS

Selezionare la melodia preferita quale suono di notifica di SMS entrante, tenendo presente che il solo formato supportato è il .wav.

- 1) Nella finestra principale, selezionare "Opzioni > Suoni"
- 2) Inserire il suono desiderato nella casella "Suoneria Messaggio" o premere su "Seleziona da" per localizzare il suono desiderato all'interno del proprio PC.

Abilitare/Disabilitare la Modalità fuori linea

Se la funzione di Modalità fuori linea è selezionata,  non eseguirà le funzioni legate alla rete, come ad esempio l'invio o la ricezione di SMS.

- 1) Nella finestra principale, selezionare "Opzioni > Avanzate"
- 2) Selezionare per abilitare la funzione "Modalità fuori linea" o deselezionare per disattivarla.

Versione

All'interno di questo menu, è possibile verificare:

- Software
- Driver
- Firmware
- Data di rilascio del firmware
- Hardware
- Bootloader

Per visualizzare questi dati, selezionare "Aiuto > About PC Manager" nella finestra principale

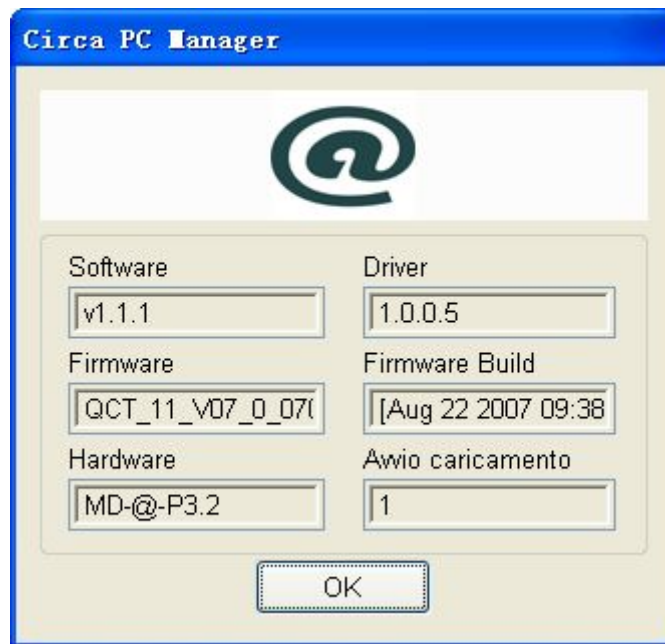

Aiuto

All'interno di questo menu, è possibile visualizzare una serie di dettagli per ogni sotto-menu del PC Manager in modo di meglio comprendere le funzioni di **MD-@**.
Per aver accesso a questo menu, selezionare "Aiuto > Argomenti" nella finestra principale.

Guida di sicurezza

Per rimuovere **MD-@** quando utilizzato come Memoria USB (Modalità USB):

- 1) Premere sull'icona "Rimozione sicura dell'hardware" sulla barra di sistema.
- 2) Rimuovere **MD-@**

Per rimuovere la carta SIM (quando in Modalità Modem):

- 1) Chiudere l'applicazione PC Manager
- 2) Rimuovere **MD-@** dal computer e intervenire sulla carta SIM

Premere sull'icona "Rimozione sicura dell'hardware" sulla barra di sistema.

Risoluzione ai problemi

Qualora si incontrassero problematiche di utilizzo qui riportate, si suggerisce di applicare le proposte soluzioni. Qualora il problema non venisse risolto, è necessario rivolgersi ad un centro di assistenza.

Perché l'applicazione PC Manager mostra sempre il messaggio "Impossibile trovare porta..."

- 1) **MD-@** non è inserito correttamente, verificarne il corretto inserimento.
- 2) I drivers di **MD-@** non sono stati installati o sono incompleti. Verificare attraverso "Gestione periferiche", re-inserire **MD-@** o reinstallare i drivers, riavviare anche Windows se necessario.
- 3) **MD-@** è in modalità USB (memoria di massa), spostare il selettore su Modem e reinserirlo.
- 4) In alcune versioni di Vista, è necessario spegnere la funzione di "Controllo Account Utente". Selezionare questa funzione dal Pannello di Controllo di Windows, seguendo "Account Utente/Abilita-Disabilita Controllo Account Utente".

5) In alcuni sistemi, è necessario re-installare i drivers qualora si inserisca **MD-@** in una porta USB diversa.

Perché l'applicazione PC Manager mostra "Nessuna SIM"

- 1) la carta SIM/USIM non è inserita correttamente, o è inserita al contrario.
- 2) la carta SIM/USIM è illeggibile o non supportata.

Perché l'applicazione PC Manager mostra "Assenza rete"

- 1) Non vi è copertura GSM o WCDMA o il segnale è troppo debole.
- 2) Alcune volte, **MD-@** può richiedere del tempo aggiuntivo per registrarsi alla rete ad esempio quando si trovano molte reti in contemporanea.
- 3) I parametri di rete inseriti sono scorretti, ad esempio avendo impostato l'uso di sole reti 3G mentre ci si trova in luoghi serviti da sole reti 2G. Fare riferimento a ["Opzioni di rete"](#).
- 4) E' attiva la modalità "Fuori Linea", fare riferimento a ["Abilitare/Disabilitare Modalità Fuori linea"](#).
- 5) L'account SIM/USIM non è più valido.

Impossibile inviare SMS

- 1) Il numero del centro messaggi è sbagliato, inserire il numero corretto in ["Centro messaggi SMS"](#).
- 2) Problemi di rete, ad esempio rete occupata, riprovare più tardi.

Impossibile connettersi ad Internet

- 1) L'account relativo alla SIM/USIM non ha accesso al servizio dati.
- 2) Il profilo Internet non è corretto, ad esempio l'APN (Access Point Name) errato. Fare riferimento a ["Profili \(Configurazione di Dialup\)"](#).
- 3) Errore di Windows o del Modem, verificare il codice errore nel file modem log.txt che si trova nella stessa cartella ove è stata installata l'applicazione PC Manager. Per maggiori informazioni, fare riferimento all'aiuto online di Windows.
- 4) Errore di rete, verificare il codice errore nel file modem log.txt che si trova nella stessa cartella ove è stata installata l'applicazione PC Manager. Per maggiori informazioni, fare riferimento all'aiuto online di Windows.

Connessione ad Internet stabilita ma impossibile aprire un sito web

- 1) La larghezza di banda GPRS non è sufficiente o il segnale di rete è troppo debole, il che potrebbe causare un timeout al browser nell'apertura della pagina web. Per favore, disconnettersi e riconnettersi di nuovo o provare più tardi.
- 2) Potrebbe esserci qualche problema con il browser, ad esempio l'impostazione errata del proxy server. Correggere le impostazioni o aggiornare il proprio browser con una versione più recente.
- 3) Qualora il sistema Windows fosse infetto da virus, fare uso di un programma anti-virus o re-installare Windows.

Appendice

Led indicatori

Stato di MD-@	Luce Verde	LED1 Luce Blu	LED2 Luce Blu	LED3 Luce Blu
Attivo (sistema inizializzato)	▲			
Registrato su G-Net	▲		▲	
Registrato su W-Net	▲	▲		
Connesso ad internet attraverso G-Net	▲		▲	▲ Lampeggia durante trasferimento di dati
Connesso ad internet attraverso W-Net	▲	▲		▲ Lampeggia durante trasferimento di dati
Modalità USB	▲			▲ Lampeggia durante trasferimento di dati

- Prodotto assemblato con componenti fabbricati in Cina/ Product assembled with components made in China